



# 笛吹社協だより

# かけはし



くわしくは・・・  
P4～5へ

## タオルの旅

地域の笑顔縫いつなぐ  
『キャラクターぞうきん』



### ～目次～

- P2 ▶▶ ●じぶんの町をよくするしくみ 赤い羽根共同募金  
●一宮地区複合的福祉サービス拠点建設事業  
基本設計及び実施設計業務委託プロポーザルの実施について
- P3 ▶▶ ●市民イベント情報
- P4 P5 ▶▶ ●特集 「タオルの旅～地域の笑顔縫いつなぐ『キャラクターぞうきん』～」
- P6 ▶▶ ●第8回笛吹市社会福祉大会ボランティア  
功労賞・奨励賞受賞者のご紹介  
●善意の寄付・寄贈の御礼
- P7 ▶▶ ●第2回チャリティーゴルフ大会のご報告  
●平成29年度地域福祉推進事業助成金のご案内  
●座談会のご案内
- P8 ▶▶ ●「ふえふき通信」

発行

社会福祉法人  
笛吹市社会福祉協議会

住所/〒406-0822 笛吹市八代町南 917  
電話/055-265-5182 FAX/055-265-5183

広報「かけはし」には、赤い羽根共同募金の配分金が活用されています。  
発行責任者：社会福祉法人 笛吹市社会福祉協議会 会長 早河正弘



# 赤い羽根共同募金



今年から・・・

2016年10月1日から2017年3月31日まで

昭和22年に「国民たすけあい運動」として始まった共同募金運動はあかけ様で今年70回目を迎えます。

みなさまからお寄せいただいた募金は、誰もが住みなれた地域で、安心して暮らすことができるまちづくり支援のために活用されています。今年もみなさまの温かいご協力をよろしくお願いいたします。◇昨年度お寄せいただいた募金総額◇

13,577,249 円

## なぜ目標額があるの？

共同募金は、寄付が集まってから使い道を決める募金ではなく、あらかじめ地域の要望を受けてから募金を行う「計画募金」です。申請を受けてから、必要性などを考慮し、目標額が決定します。

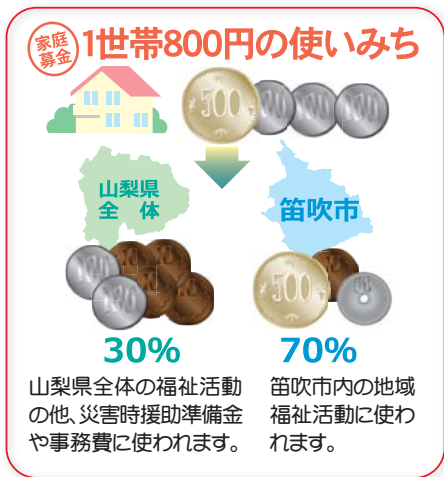

平成28年度  
募金目標額  
13,392,500円

## 1世帯あたりの目安額って？

目標額を達成するために、一世帯あたりの目安額を設けています。

笛吹市の「家庭募金」の目安額は、1世帯800円です。これは強制ではなく、あくまでも目安ですので募金額は皆さまのお気持ちでご協力いただければ結構です。「家庭募金」は各地域の役員さんにご協力いただき募金活動を行います。

## お問合せ

山梨県共同募金会 笛吹市支会  
事務局(笛吹市社会福祉協議会) 電話 055-265-5182  
〒406-0822 笛吹市八代町南 917 FAX 055-265-5183



笛吹市では  
主にこのように  
使われています。



保育園への助成による図書整備



地域の公園のぶらんこすべり台の修繕



子どもと障がい者の交流事業



介護予防・閉じこもり予防生きがいづくりを目的としたサロン



福祉のおまつり、イベントの補助

## 一宮地区複合的福祉サービス拠点建設事業 基本設計及び実施設計業務委託プロポーザルの実施について

本会は、子どもから高齢者まで誰もが安心して暮らし続けることを支援するための福祉事業を展開しており、この度、一宮地区の福祉拠点として複合的福祉サービス施設を建設いたします。そこで、本会が理想とする施設をとともに考えていただける設計者を選定するためのプロポーザルを実施します。

- 公告期間 平成 28 年 11 月 1 日から 11 月 15 日まで
- 質問の締切(一次) 平成 28 年 11 月 1 日から 11 月 7 日まで
- 質問に対する回答 平成 28 年 11 月 15 日まで
- 申込締切 平成 28 年 11 月 25 日まで

参加資格要件及び申込書類等につきましては、11月1日に本会ホームページに公開する実施要項をご覧ください。

お問合せ 笛吹市社会福祉協議会 総務課  
電話 055-265-5182

絆

福祉

健康

# 市民イベント情報

ふれあい

ボランティア

みんなが“主役” みんなで“つくる”

11/5  
(土)

## 第3回 いちのみや絆まつり

- 【場所】** いちのみや桃の里  
ふれあい文化館、正面駐車場
- 【時間】** 10:00～14:00
- 【内容】** ステージ発表・模擬店・展示コーナー・小物作り体験・お楽しみ抽選会・ほうとう、わたがし無料配布 ほか



**【お問合せ】**  
いちのみや絆まつり実行委員会事務局  
笛吹市社会福祉協議会  
一宮地域事務所  
TEL:0553-47-2288

11/6  
(日)

## 第4回 八代ふれあい祭り

- 【場所】** 八代中央スポーツ広場
- 【時間】** 10:00～14:00
- 【内容】** ステージ発表・模擬店・ポニーさやり体験・笑顔カレンダー作り・活動展示・芋煮無料配布・お楽しみ抽選会 ほか



**【お問合せ】**  
八代ふれあい祭り実行委員会事務局  
笛吹市社会福祉協議会  
八代地域事務所  
TEL:055-265-2240

11/12  
(土)

## 第4回 芦川ボランティアまつり

- 【場所】** 芦川小学校体育館・校庭 町内
- 【時間】** 9:30～15:00
- 【内容】** 午前：小学生によるほかほか祭  
和太鼓演奏・地域学習・昔の遊び  
炭の販売・おにぎり、手作り味噌こんにゃく配布  
午後：芦川ボランティアまつり  
町内いろはもみじ苗木植樹・町内ゴミ拾い・愛校作業  
ほうとう・焼き芋無料配布・お楽しみ抽選会



**【お問合せ】**  
芦川ボランティアまつり実行委員会事務局  
笛吹市社会福祉協議会  
芦川地域事務所 TEL:055-298-2170

11/13  
(日)

## 第33回 石和福祉健康まつり

- 【場所】** 笛吹市スコレーセンター
- 【時間】** 9:00～14:30
- 【内容】** ステージ発表・福祉模擬店・区対抗輪投げ大会・日赤チャリティーバザー・お楽しみ抽選会 ほか



**【お問合せ】**  
石和福祉健康まつり実行委員会事務局  
笛吹市社会福祉協議会  
石和地域事務所  
TEL:055-262-1267

11/13  
(日)

## 第4回 みさか福祉健康まつり

- 【場所】** 御坂西小学校体育館、  
御坂福祉センター、御坂保健センター、  
御坂児童センター
- 【時間】** 9:45～13:30
- 【内容】** ステージ発表・模擬店・展示コーナー・体験コーナー・スタンプラリー・お楽しみ抽選会 ほか



**【お問合せ】**  
みさか福祉健康まつり実行委員会事務局  
笛吹市社会福祉協議会  
御坂地域事務所  
TEL:055-263-0848

11/26  
(土)

## 第24回 春日居ボランティアまつり

- 【場所】** 春日居福祉会館及び前庭  
あぐり情報ステーション  
春日居郷土館
- 【時間】** 10:00～14:00
- 【内容】** 保育園児・小学生による発表・模擬店・フリーマーケット・お楽しみ抽選会 ほか



**【お問合せ】**  
春日居ボランティアまつり実行委員会事務局  
笛吹市社会福祉協議会  
春日居地域事務所  
TEL:0553-26-3667

安心して暮らせる  
幸せあふれるまちづくり

地域づくり

福祉教育

笛吹市

笛吹  
社協

住民

災害対応

相談

社協の役割

### 御坂西小学校では

子どもたちに大切に使用していただいています



御坂西小学校  
では全校で取り組んでいる「無言清掃」で優秀なクラスへの賞品に  
使われていますよ。  
(株)土橋製作所でも  
社内清掃に使っても  
うはみんなのそつじ  
の役に立って  
うれしいよ!

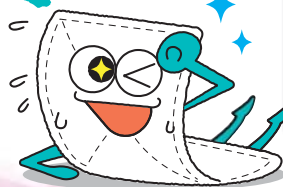

## 2 ひと針ひと針みんなの喜ぶ笑顔を想像しながら ～タオルがキャラクターぞうきんに変身!～

御坂デイサービスでは、「寄付していただいた方に何かお礼がしたい」という気持ちから、ぞうきんづくりが始まりました。そして「もっと喜んでもらいたい」という気持ちから刺しゅうもすることになり、「僕『キャラぞう』が誕生したんだよ。」

喜んでくれると嬉しいじゃんね

得意だからスイスイ縫っちゃうよ!

今日は僕が出来上がったって使ってもらうまでの物語を紹介するよ!

僕キャラぞう!

学校や会社など地域の方から御坂デイサービスへ寄付されたタオルを利用者のおいしいちゃんおはあちゃんが縫って生まれたんだ。

イメージキャラクターキャラぞうくん

わしらもがんば頑張ったよ～

たんじょう

## キャラぞう誕生!

### 地域の学校や会社から 社協へタオルの寄付



御坂西小学校の皆さん



寄付された  
タオルや石けん



株式会社土橋製作所  
ボランティア推進委員会  
「どばニコCLUB」の皆さん

御坂デイサービスでも近くの御坂西小学校や(株)土橋製作所など様々な方から寄付してもらっているよ。

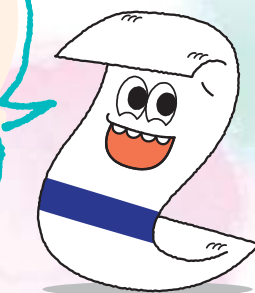

## 3 社会への恩返し～キャラぞう贈呈式～



タオルを寄付してくれた学校や会社の皆さんにできあがった「キャラぞう」が寄付されたよ。



タオルの旅～「キャラぞう」で広がる地域の輪～

地域住民や地域の企業・学校の皆様の温かい気持ちにより、社会福祉協議会にご寄付いただいたタオル。何かの形でお礼できないかと考えたときに、御坂デイサービスでは「雑巾にしたら役立てていただけるとはいいか」ということから、雑巾の製作がはじまりました。また、雑巾を製作しているうちに「刺繍をいれたら、もっと喜んでもらえるのではないかと」、「キャラぞう(キャラクター雑巾)」の製作が始まりました。

御坂デイサービスの利用者様は、タオルを寄付してくださった方々への感謝の気持ちや小学生へ「喜んでくれるといいな」「掃除好きな子になってくれるといいな」と一針一針に色々な想いをこめ、「キャラぞう」の製作を行いました。

出来上がった「キャラぞう」を昨年は御坂西小学校様に、今年は(株)土橋製作所に寄贈しました。

御坂西小学校様では、寄贈した「キャラぞう」が無言清掃活動の景品になっているとのことで、清掃活動に役立っていることを知り、とても嬉しく、職員・ご利用者様ともに次への意欲に繋がりました。

一枚のタオルに皆様の思いやりの心が加わり、「キャラぞう」として生まれ変わることに繋がり、より大きな絆をつないでいける地域づくりに、これからも社会福祉協議会を取り組んでいきたいと思っております。

特集



タオルの旅

地域の笑顔を縫いつなぐ  
『キャラクターぞうきん』



ちのかつこ  
**千野 勝子** 様

細やかな気配りをしながら、色々なボランティア活動を行っています。



**春** 日居町にお住まいの千野勝子様は、退職後、人のために何かできることをしていきたいというお考えから、デイサービスフロアボランティアを始められました。

複数のボランティア団体にも加入され、デイサービスのおやつ作りなどを行われています。また、『春日居見守りたい』に所属され、ご自身が外出する際には、意識して、地域住民の見守り活動も行われています。



積極的に活動を行い、利用者からも信頼されています。

すぎたひろこ  
**杉田 博子** 様

永きに渡り音楽を通じて入所者様の心と身体を癒しています。



**甲** 府市にお住まいの杉田博子様は、ソプラノ歌手として幅広いレパートリーと魅力的な声で、国内外にてご活躍されています。平成17年4月より音楽クラブボランティアとして、介護老人保健施設ふじ苑にて、月2回のピアノの伴奏や歌唱指導の他、海外でのエピソード、日本の唱歌や外国の歌曲の独唱等を行なっています。

8月の納涼会、12月のクリスマス会には、主宰する音楽グループの方々とコンサートを開催しています。



入所者様も月2回の杉田様との時間を楽しみにされています。

だっこさせたい  
**抱っこsase隊** 様

生後2ヶ月の赤ちゃんも隊員として講座に出向いています。



**抱** っこsase隊様はNPO法人 Happy Spase ゆうゆうゆう主催の「パパ・ママ体験講座」に協力する、乳幼児とその親御さん達のグループです。講座は中高生を対象とし、抱っこsase隊の皆さんは生徒が赤ちゃんを抱っこする体験への協力や、親子遊びを生徒と楽しむことで、生徒に乳幼児とふれあう機会を提供しています。

子育て中だから何もできないのではなく、子育て中だからできる地域貢献があります。



人形ではない本物の赤ちゃんを抱っこすることで、生徒さんは乳幼児への理解を深めます。

## 善意の寄付・寄贈の御礼

皆さまから寄せいただいた寄付・寄贈は笛吹市の福祉のために活用されています。皆さまの温かいご協力ありがとうございます。

### ●熱中症予防啓発活動のために

株式会社大塚製薬工場OS-1事業部 様 [東京都]

- ▶ 経口補水液OS-1 500mlペットボトル×264本
- ▶ 経口補水液OS-1ゼリー 200g×510個

### ●デイサービス利用者のために

株式会社エル昭和 様 [境川]

- ▶ 西川ムアツクッション6枚

### ●災害時のために

廣瀬義和 様 [甲州市]

- ▶ 20ℓポリタンク4個

### ●地域福祉の推進のために

笛吹市社会福祉チャリティーゴルフ大会実行委員会 様 [市内全域]

- ▶ 800,000円

かんぼの宿 石和 ボランティア有志の会 様 [石和]

- ▶ 110,879円

GOOD代行 広瀬貴一 様 [石和]

- ▶ 30,000円

愛の一円玉募金(アピタ石和店) 様 [石和]

- ▶ 28,028円

堀内忠宏 様 [御坂]

- ▶ 100,000円

御坂町体育協会ゴルフ部 様 [御坂]

- ▶ 17,500円

境川体育協会ゴルフ部 様 [境川]

- ▶ 28,900円



※順不同になります。7月~9月。

# 第2回

# 笛吹市社会福祉 チャリティーゴルフ大会のご報告



平成 28 年 9 月 7 日 (水)、境川カントリー倶楽部にて、『第 2 回 笛吹市社会福祉チャリティーゴルフ大会』が開催されました。当日は、市内のゴルフ愛好家の方々を始め、多くの市民の方々総勢 160 名が参加されました。

このチャリティーゴルフ大会の開催目的は、笛吹市民等のゴルフ愛好者の参加を募り、参加者がゴルフ大会を通じて相互の親睦をはかり、チャリティー募金を行うことにより、社会福祉に対する意識を高め、もって福祉の向上に寄与することです。

チャリティー金は、高齢者、障がい者、児童などへの地域福祉活動支援に活用するため、大会実行委員会より笛吹市社会福祉協議会に寄付していただきました。

<主催>  
第 2 回笛吹市社会福祉チャリティーゴルフ大会実行委員会  
<後援>  
笛吹市、笛吹市議会、笛吹市民生委員・児童委員協議会、笛吹市体育協会、笛吹市観光物産連盟、笛吹市ゴルフ連盟、  
笛吹市社会福祉協議会、山梨日日新聞社、山梨放送、テレビ山梨 (敬称略・順不同)

<協賛>  
笛吹市商工会、笛吹農業協同組合、笛吹建設業協会、笛吹市沿岸建設安全推進協議会、石和温泉旅館協同組合、  
笛吹ロータリークラブ、笛吹ライオンズクラブ、笛吹青年会議所、笛吹市経済懇話会、小林事務機、(株) SPC、  
ホテル千石、(株)石和青果市場、境川カントリー倶楽部、岩野精肉店、生芋コンニャクの宮川、木創りの宿きこり、  
ゴールデンベルゴルフクラブ、有野米穀店、雨宮美枝子、山梨中央銀行、薬石の湯魂泉、華やぎの章慶山、  
笛吹市体育協会、石和温泉観光協会、ホテルうかい、(有)ワカバ、飯塚充子、笛吹市観光物産連盟、(株) YSK-ecom、  
(株)エル昭和、(株)ジャパンビバレッジ、富岡盛基、宵待の里花水晶、ホテルやまなみ、ホテル石庭、ホテル新光、  
ホテル八田、ホテル富士、旅館喜仙、かんぼの宿石和 (敬称略・順不同)



## 平成29年度 地域福祉推進事業助成金が変わります。

※この事業は皆様から寄せられた社協会費を財源としています。  
平成29年4月1日から平成30年2月28日の間に行われる  
①地域のネットワークづくりに関する新事業  
②ボランティア活動を強化する事業  
③防災・減災への取り組み事業  
④伝統的な活動や世代間交流等の住民の活動  
を対象として、行政区とボランティア団体等に対し審査のうえ助成を行います。

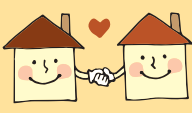

[申請期間]  
平成28年12月1日(木)～平成29年2月10日(金)  
最寄りの地域事務所にて受け付けます。  
[助成金額]  
行政区：20,000 円+各行政区の社協会費合計金額の 20%  
(千円未満四捨五入) 最高 60,000 円  
ボランティア団体等：10,000 円+1,000 円×団体登録人数  
(名簿提出) 最高 30,000 円

## 座談会のご案内

～ご自分の地域のことを考えてみませんか?～

誰でも参加可能です。  
支え合いの地域をつくるために  
みんなで考えましょう!

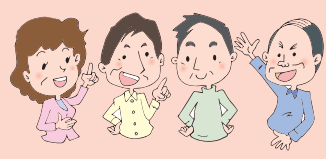

《話し合いの内容》  
自分の地域の良いところ  
…どうしたらもっともっと良くなるのか?  
こんな事が困っているんだけど  
…どうすれば住みやすくなるのか?

子育てのこと、介護のこと、近所との関係等をざっくばらん話し合い、住みやすい地域にするため、身近な福祉について考える。

\*各町ごとに開催いたします。日時・会場等につきましては、最寄りの地域事務所にお問い合わせください。

**【お申し込み・お問合せ】** 本 所 TEL:055-265-5182 八代地域事務所 TEL:055-265-2240  
石和地域事務所 TEL:055-262-1267 御坂地域事務所 TEL:055-263-0848 一宮地域事務所 TEL:0553-47-2288  
境川地域事務所 TEL:055-266-5911 春日居地域事務所 TEL:0553-26-3667 芦川地域事務所 TEL:055-298-2170

<28' かけはし夏号 (P5) のお詫びと訂正> 芦川町地域福祉推進委員のご紹介に誤りがありました。  
副委員長 宮川 正夫 様 (正) 芦澤 薫 様 (誤) 訂正してお詫び申し上げます。

「障害者地域活動支援センター」ふえふき通信

私も防災訓練に参加したい!!  
〜防災訓練地域の支えあい〜

レポート by 慶



毎年行われる防災訓練。みなさんは地区の防災訓練に参加しましたか？障がいがあっても「自分で自分の身を守るように」「地域の人と支えあえるように」と支援センターでは3年前から障がい者の方が防災訓練に参加できるようお手伝いをしています。今年は石和と春日居での防災訓練を行いました。今回は石和の様子をレポートします。

『子どもだけでお留守番している時に地震が起きたらどうする?』

今回は体が不自由のため電動車椅子で生活している小6のまゆなちゃん、お兄ちゃん、弟くん3人だけで避難訓練開始。河村民生委員さんと近所の武川さんの協力の下、みなでお母さんの待つ避難所に向かいました。



これから地域の行事に頑張ってお出かけしてみようかな。

まゆなちゃん

今回の防災訓練が一步踏み出す勇気になった。私も安心したし、子どもたちの自信になりました。改めて地域のつながりは大切だと思いました。地域の行事に参加したり、近所を散歩したり、これから少しずつ地域とのつながりを増やしていきたいです。皆さんにも積極的に地域に出て行ってほしいですね。

お母さん

河村さん (民生委員)

今回を通して、言い出しにくいことも言えるようになりました。日頃会った時に、どこまで聞いていいかわからないということもあります。でも、地域には「助けて」「力になりたい」と思っている人がたくさんいます。日常的にもっと交流をもてたら、と思います。

武川さん (ご近所)

初めての経験で私も緊張しましたがよい経験でした。このことがきっかけで何かあったらお互いに助け合えることが確認できました。近所の人たちでお互いさまの気持ちでいられるようにしていきたいです。

区長さん

住民も電動車椅子について知らない人が多いので、多くの人に知ってもらいたいです。訓練はとても大事なことです。交流をしながら、お互いを助け合える関係作りができれば、と思います。

組長さん

今回は訓練だから役割分担できました。実際の場面では人が変わったらどこまでできるかわかりません。ある程度近所の人たちのことを知っていなければ、と思います。普段から声をかけ合っていくことを心がけたいと思います。

第9回ハートランドふえふき 開催しました!!

開催しました!!

レポート by 奈緒

7月9日(土)、清流公園で「第9回ハートランドふえふき」が開催されました。当日は朝からあいにくの雨でしたが、多くの方にご参加、ご協力いただき大盛況で終えることができました。心より感謝申し上げます。

★市民ミーティング

障がい当事者とその家族の声を、ご出席いただいた倉嶋市長と行政担当者に直接届けることができました。

障がい当事者のことをいろいろな人に知ってほしい



市外の支援学校に通学している方も、地元の学童保育に通えるようにしてほしい

★ステージ発表

子どもたちの歌や聴覚障がい者による手話ダンス、太鼓の演奏などが行われ、普段の練習の成果を発表しました。

★模擬店

障がいのある方が商品を販売し、来場していただいた市民の方と交流ができました。障がいについて知ってもらえるきっかけとなりました。

★ユニバーサルスポーツ教室・おりがみとマーブリングの体験コーナー

年齢や障がいの有無に関係なく楽しむことができます。多くの方が参加していました。特に子どもたちに人気で、元気づけたい姿を見ることができました。



ハートランドふえふきは障がいがあっても住みやすい笛吹市にするための第一歩です。このはじめの一步を二歩、三歩と続けていけるように、障がい当事者と家族が声をあげて活躍できる場をこれからも作っていかたいと思います。